

Kurmittelhaus herausragend in der Bewertung der Rehabilitanden hinsichtlich ihres Behandlungserfolges:

Reha - Qualitätssicherung der Deutschen Rentenversicherung

Rehabilitand*innenbefragung Somatik ganztägig ambulant Bericht 2024

- Bericht zur Reha-Qualitätssicherung
- Abschluss der Rehabilitation: August 2021 bis Juli 2022
- Kurmittelhaus der Moderne

Im aktuell veröffentlichten DRV- Somatik-Bericht 2024 wurden über 14.000 Rehabilitand*innen hinsichtlich ihrer orthopädischen Rehabilitation befragt.

Bei der Berechnung der Qualitätspunkte zum Thema subjektiver Behandlungserfolg, ergaben sich dabei für das Kurmittelhaus folgende signifikant bessere Werte als im Durchschnitt der Vergleichsgruppe:

Abbildung 3: Verteilung der Fachabteilungen nach Qualitätspunkten (Behandlungserfolg), adjustierte Werte

Qualitätspunkte der Fachabteilung (adjustiert)	78,85
Mittelwert der Vergleichsgruppe (adjustiert)	72,70



Abbildung 4: Verteilung der Fachabteilungen nach Qualitätspunkten unter Berücksichtigung der Fallzahlen in den Fachabteilungen (Behandlungserfolg), adjustierte Werte

- ◆ statistisch signifikanter Unterschied (besser als erwartet)
- ◆ statistisch signifikanter Unterschied (schlechter als erwartet)
- ◆ kein statistisch signifikanter Unterschied

C.1.4 Verteilung der adjustierten Qualitätspunkte (subjektiver Behandlungserfolg)

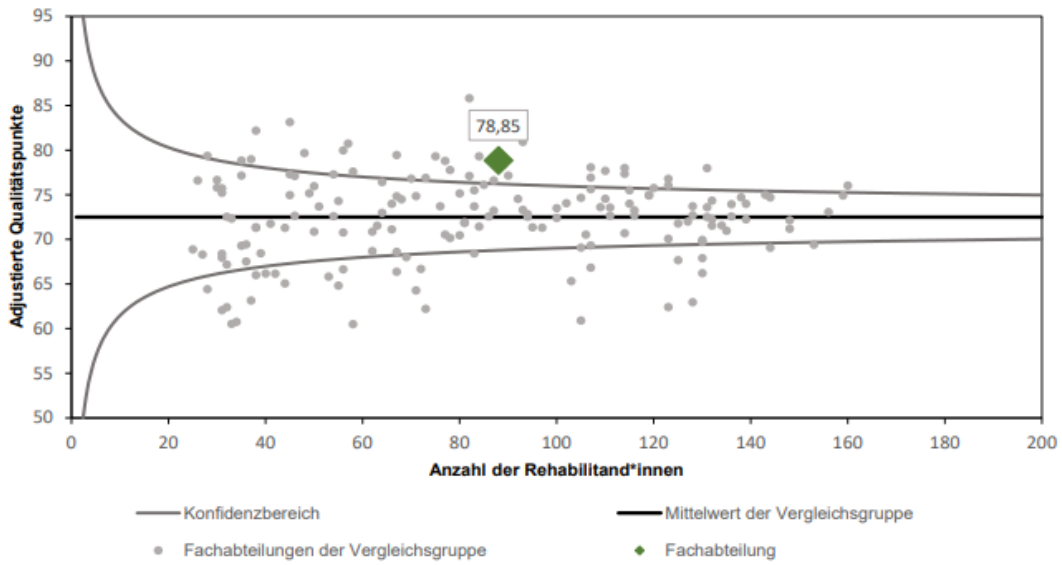
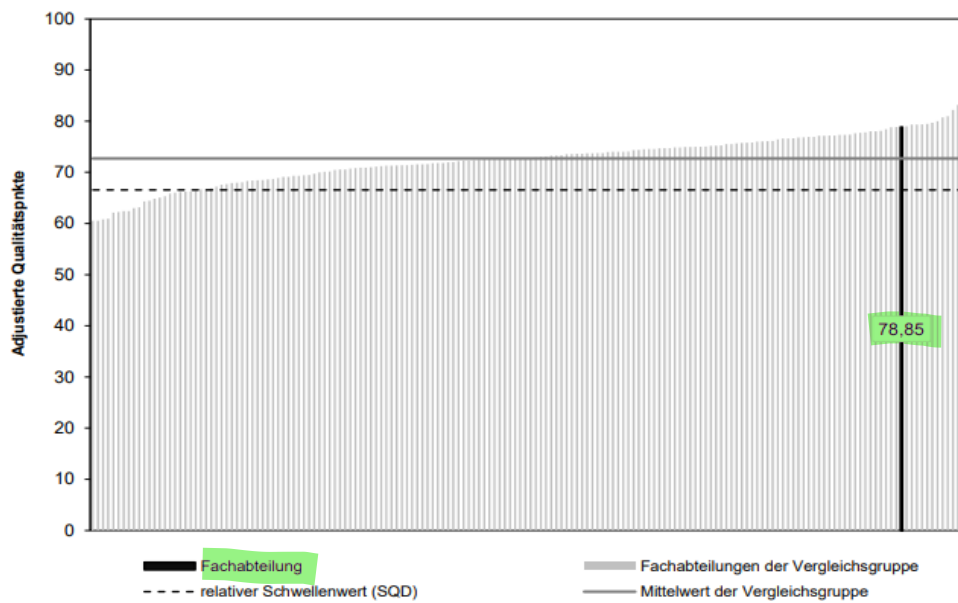

C.3.2 Subskalen subjektiver Behandlungserfolg (unadjustierte Werte)



Tabelle 4: Ergebnisse auf Ebene der Einzelfragen - subjektiver Behandlungserfolg (Fortsetzung)

		Fachabteilung		Vergleichsgruppe		Sign.
		N	%	N	%	
Reha-Erfolg insgesamt						
G097	Wie beurteilen Sie den Erfolg der Reha-Behandlung insgesamt?	schlecht	2	2,3	805	5,9
		mittelmäßig	13	14,9	2.562	18,6
		gut	27	31,0	4.570	33,2
		sehr gut	35	40,2	4.255	31,0
		ausgezeichnet	10	11,5	1.553	11,3

Reha-Therapiestandards
Chronischer Rückenschmerz
Bericht 2023 II

- Bericht zur Reha-Qualitätssicherung
- Rehabilitation im Jahr 2022
- Kurmittelhaus der Moderne

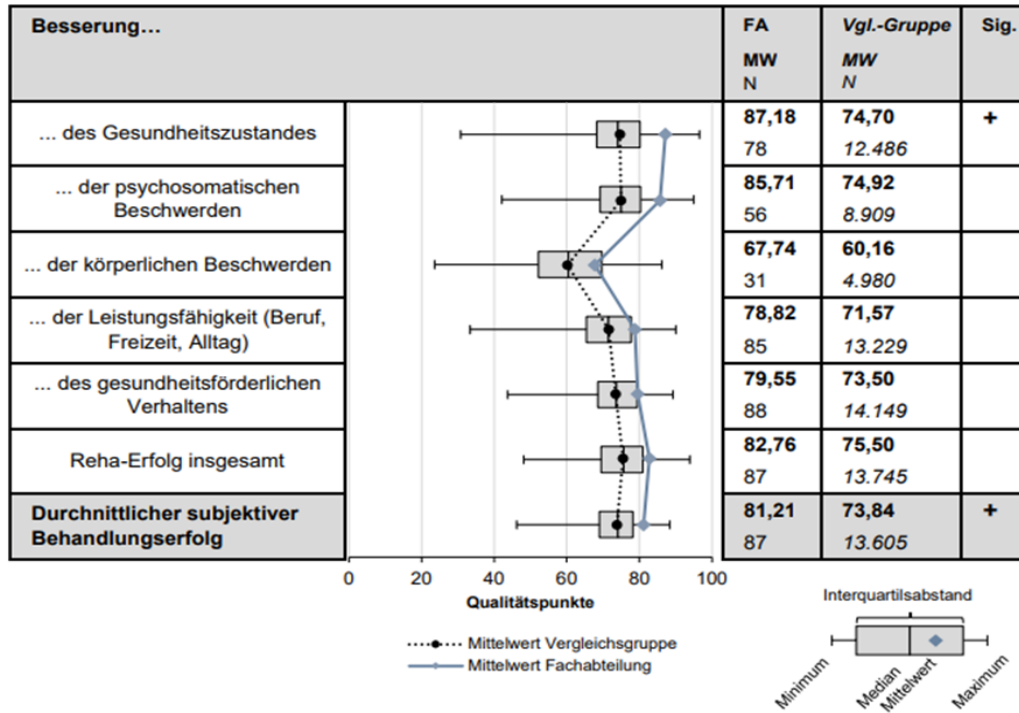
Von den geforderten 11 Therapiebestandteilen der Patientenversorgung bei chronischen Rückenschmerzen, **liegt das Kurmittelhaus in 9 Bereichen z.T. deutlich über den Reha-Therapieanforderungen des Kostenträgers (DRV)**

Reha-Therapiestandards Chronischer Rückenschmerz

Entlassungszeitraum: 01.01.2022 - 31.12.2022

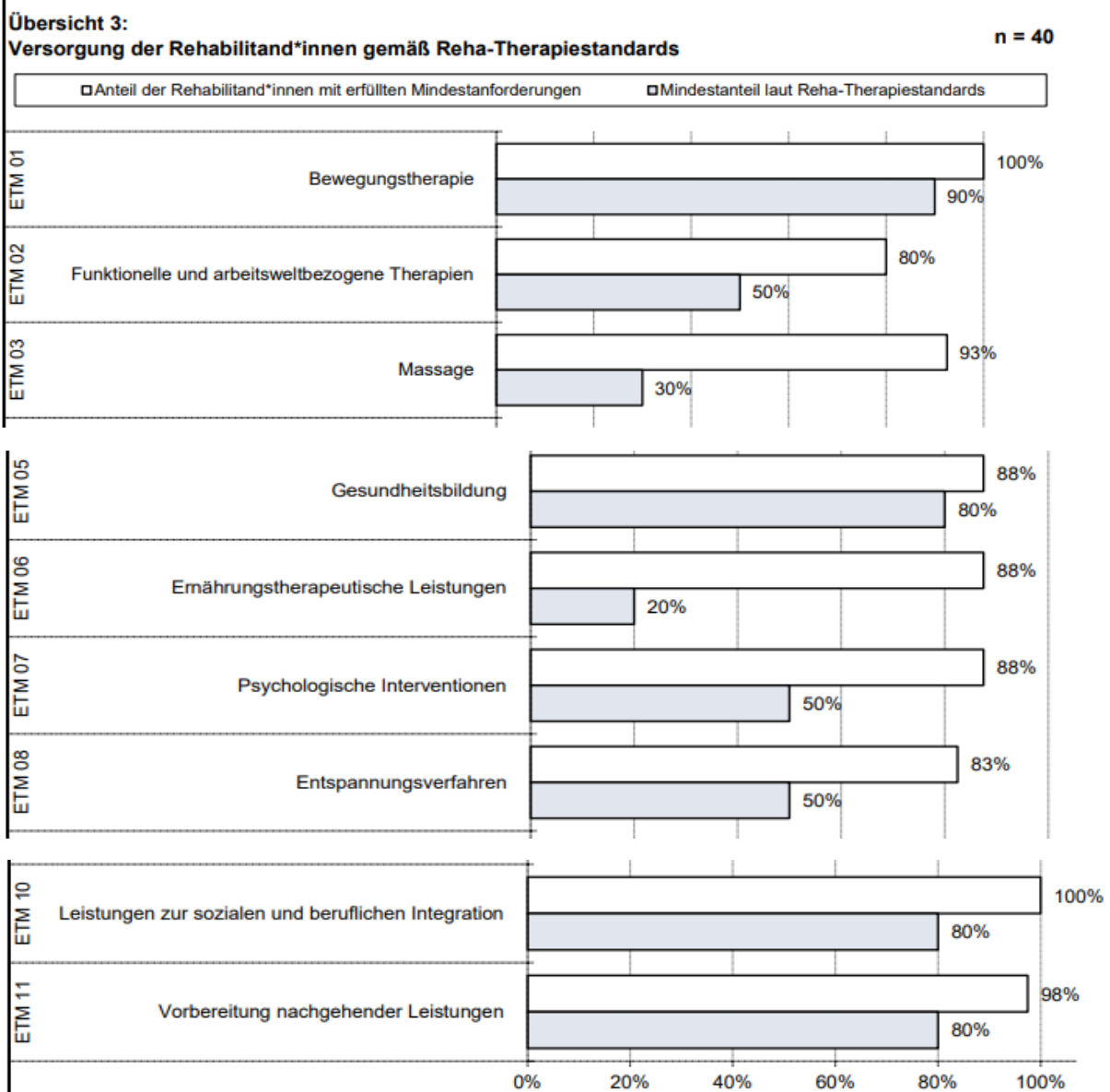

Reha - Qualitätssicherung der Deutschen Rentenversicherung

Therapeutische Versorgung (KTL) Bericht 2023 II

- Bericht zur Reha-Qualitätssicherung
- Rehabilitation im Jahr 2022
- Kurmittelhaus der Moderne

Qualitätspunkte bei der therapeutischen Versorgung im Kurmittelhaus der Moderne (Fachabteilung) im Vergleich zu anderen Rehaeinrichtungen in Deutschland (Vergleichsgruppe)

Fachabt.: Bad Reichenhall - Kurmittelhaus der Moderne

Vgl.-Gruppe: Orthopädische Reha-Fachabteilungen

C.1 KTL-Kennzahlen

Tabelle 1: Darstellung der therapeutischen Versorgung mit Qualitätspunkten

Die folgende Tabelle stellt die Qualitätspunkte Ihrer Reha-Fachabteilung für alle drei KTL-Kennzahlen: Leistungsmenge, -dauer und -verteilung sowie den Gesamtwert für die therapeutische Versorgung dar. Gegenübergestellt wird das durchschnittliche Ergebnis der Vergleichsgruppe.

	Fachabteilung	Vergleichsgruppe
Leistungsmenge	99,07	93,83
Leistungsdauer	100,00	94,12
Leistungsverteilung	99,53	99,14
Therapeutische Versorgung	99,53	95,70

Bewertung der Bereiche im Einzelnen:

Sport- und Bewegungstherapie

Physiotherapie

Information, Motivation und Schulung

Psychologie

Ergotherapie

Reha-Pflege

% der möglichen Qualitätspunkte:

100%

100%

100%

100%

100%

99%

Sozialarbeit/-therapie
Physikalischen Therapie

98%
98%

Das Kurmittelhaus steht darüber hinaus für eine überdurchschnittliche Dichte an Einzeltherapien.

In Zahlen zeigt sich für das Kurmittelhaus eine durchschnittliche Taktung von 3,0 pro Woche, während es in der Vergleichsgruppe nur durchschnittlich 2,4 pro Woche sind.

Abbildung 4: Darstellung der therapeutischen Versorgung in Qualitätspunkten

Zur Verdeutlichung der Position Ihrer Reha-Fachabteilung innerhalb der Vergleichsgruppe zeigt die Abbildung 4 die Verteilung der KTL-Qualitätspunkte aller einbezogenen Reha-Fachabteilungen der Vergleichsgruppe und hebt das Ergebnis Ihrer Reha-Fachabteilung hervor.

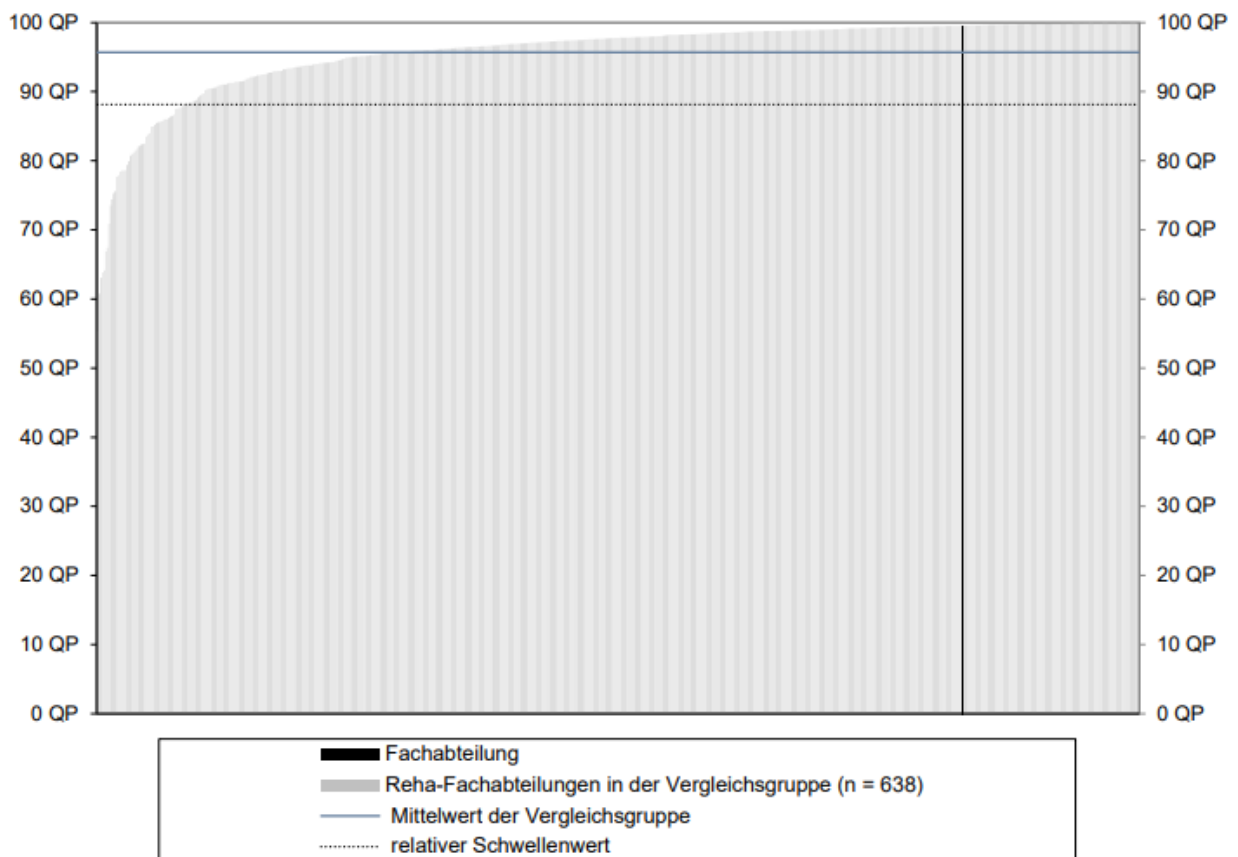

**Reha-Therapiestandards
Hüft- und Knie-TEP – Bericht 2023 II**

- [Bericht zur Reha-Qualitätssicherung](#)
- [Rehabilitation im Jahr 2022](#)
- [Kurmittelhaus der Moderne](#)

Im Bereich der Patientenversorgung in der ambulanten Rehabilitation nach einer Hüft-bzw. Knie-TEP, erhielt das Kurmittelhaus im deutschlandweiten Häuservergleich überdurchschnittlich viele Qualitätspunkte:

Fachabt.: Bad Reichenhall - Kurmittelhaus der Moderne

Vgl.-Gruppe: Alle Rehabilitand*innen

C.1 Übersicht der Qualitätspunkte

Reha-Therapiestandards Hüft- und Knie-TEP

Entlassungszeitraum: 01.01.2022 - 31.12.2022

Übersicht 1:

Qualitätspunkte

n = 28

erreichte Qualitätspunkte 97,61

Qualitätsindikatoren

Mittelwert der Vergleichsgruppe 95,35

Optimal versorgt im Kurmittelhaus: Von den geforderten 11 Therapiebestandteilen der Patientenversorgung in der Rehabilitation nach einer Hüft- bzw. Knie-TEP Operation, liegt das Kurmittelhaus der Moderne in 9 Bereichen z.T. deutlich über den Reha-Therapieanforderungen des Kostenträgers (DRV)

Fachabt.: Bad Reichenhall - Kurmittelhaus der Moderne

C.2 Übersicht gemäß Reha-Therapiestandards

Reha-Therapiestandards Hüft- und Knie-TEP

Entlassungszeitraum: 01.01.2022 - 31.12.2022

Übersicht 3:

Versorgung der Rehabilitand*innen gemäß Reha-Therapiestandards

n = 28

